

Coyuntura Semanal

Centro de Estudios Económicos y Legales (Coninceel)

SECTOR INTERNO

SECTOR AUTOMOTRIZ AL MES DE OCTUBRE

Según CAVENEZ (Cámara Automotriz de Venezuela), la venta de automóviles en octubre de 2009 se ubicó en 9.826 unidades vendidas, de las cuales, 8.902 son ventas nacionales y 924 son unidades importadas. En lo que va de año se han vendido 116.458 unidades, que al compararse con el mismo período del año anterior, que registró 235.573 unidades, refleja una disminución de -51%, evidenciando la grave situación que el sector automotriz ha atravesado en este año.

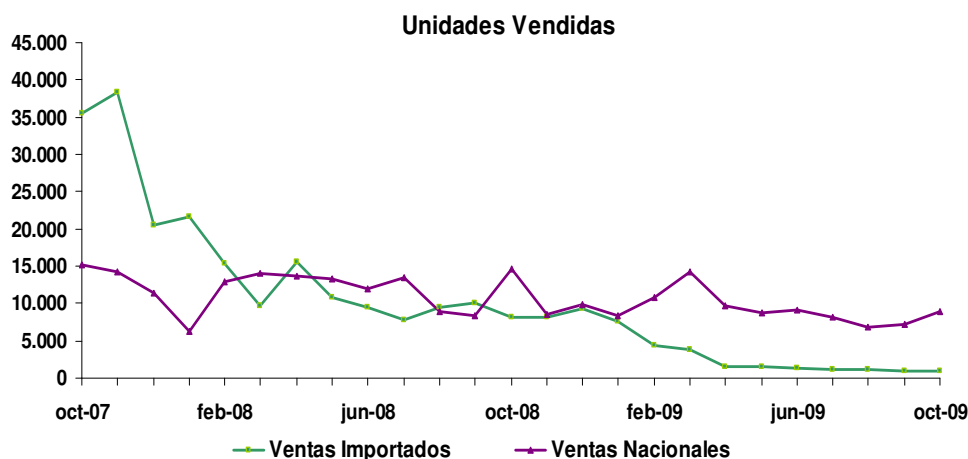

Fuente: Cámara Automotriz Venezolana (CAVENEZ), cálculos Gerencia de Estudios Económicos y Legales

Por su parte, la producción nacional de vehículos ha mostrado una ligera mejora, situándose en octubre en 10.257 unidades, en parte por un mejor flujo de divisas que CADIVI ha proporcionado al sector en los últimos meses, aun cuando no ha sido suficiente para recuperar al sector. En comparación al mismo mes del 2008, la variación interanual fue de -32,3%.

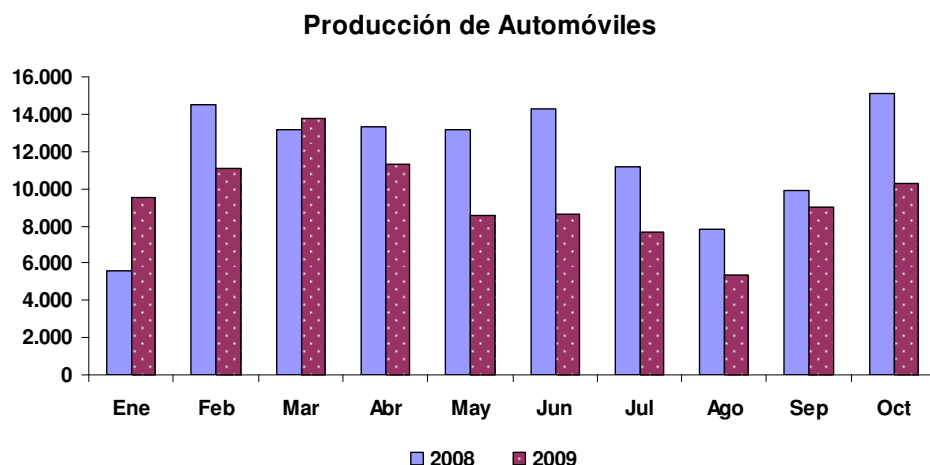

Fuente: Cámara Automotriz Venezolana (CAVENEZ), cálculos Gerencia de Estudios Económicos y Legales

Es interesante analizar que el problema del sector no sólo se debe a la insuficiencia de la oferta interna, sino al debilitamiento de la demanda, que se da fundamentalmente a través del crédito bancario. A septiembre, los créditos de la banca destinados a la adquisición de vehículos también ha mantenido la tendencia a la baja y por primera vez en más de cuatro años se registro una variación interanual negativa (-5,84%).

Créditos para adquisición de Vehículos y la Venta de Vehículos
Tasa Interanual (%)

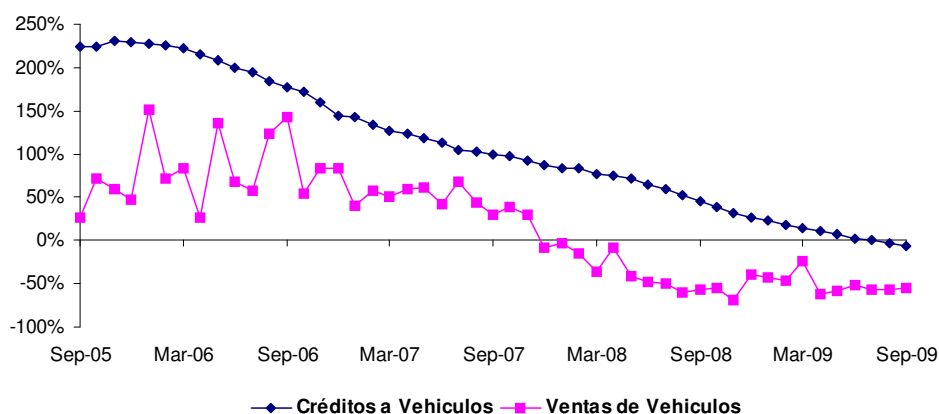

Fuente: Cámara Automotriz Venezolana (CAVENEZ), cálculos Gerencia de Estudios Económicos y Legales

LIQUIDEZ MONETARIA (M2)

Las cifras al 20 de noviembre del agregado monetario M2 dadas a conocer por el BCV, la colocan en Bs.F 228.687 millones, un aumento de 17,7% respecto al año pasado. En términos reales, comparado con el Índice Nacional de Precios al Consumidor (INPC),

representa un descenso real de 3,0 %. Se observa que el agregado retoma la tendencia alcista estacional asociada al último trimestre del año, si bien parece que se colocará al cierre de año por debajo de la inflación anual.

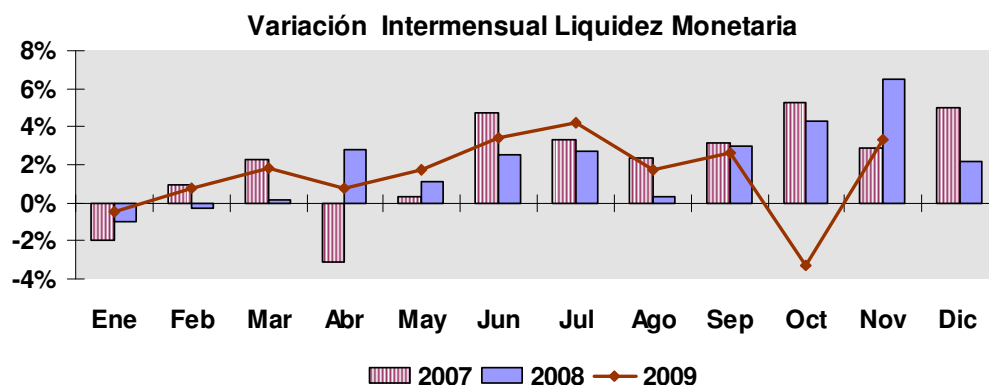

Fuente: Banco Central de Venezuela (BCV), cálculos Gerencia de Estudios Económicos y Legales

Pese al relativo control al que ha estado sometida la variable, la relación M2 /Reservas Internacionales continúa en valores elevados, como resultado de los trasvases periódicos bajo el concepto de “reservas excedentes” que se ha venido ejecutando, y que resta fortaleza a los activos del BCV en moneda extranjera. A la misma fecha, el valor de dicha relación es el triple del tipo de cambio oficial.

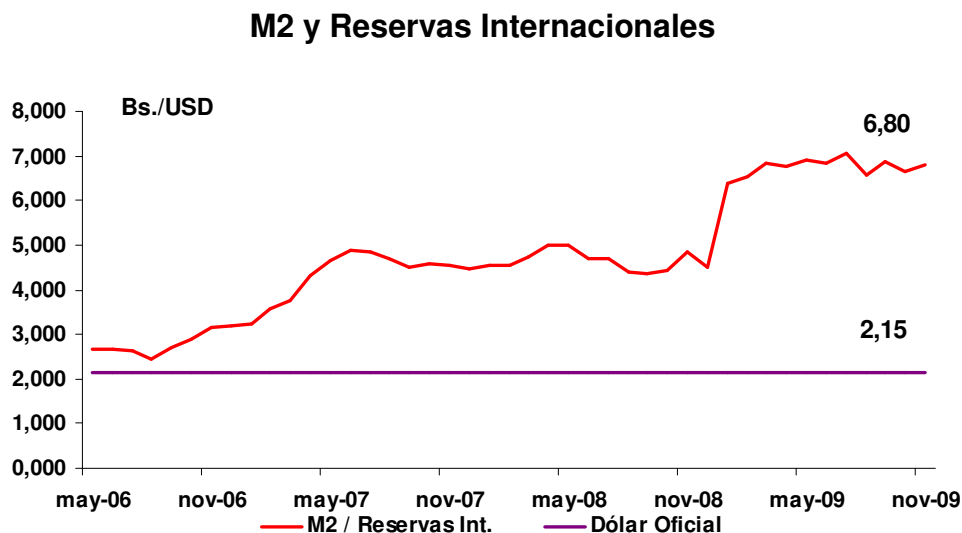

Fuente: Banco Central de Venezuela (BCV), cálculos Gerencia de Estudios Económicos y Legales

SECTOR EXTERNO

CESTA PETROLERA VENEZOLANA

	Al 20/11	Al 27/11	Var. %
Precio promedio semana (USD / b)	72,75	71,81	-1,29%
Precio promedio anual (USD / b)	55,34	55,76	0,76%

Fuente: Ministerio del Poder Popular para la Energía y Petróleo, cálculos Gerencia de Estudios Económicos y Legales

RESERVAS INTERNACIONALES

	Al 20/11	Al 26/11	Var. %
Reservas Int. Millones USD	33.644	33.512	-0,39%

Fuente: Banco Central de Venezuela (BCV), cálculos Gerencia de Estudios Económicos y Legales