

Coyuntura Semanal

Estudios Económicos y Legales

CIFRAS DEL MERCADO LABORAL AL MES DE ABRIL 2.013

Las cifras de desempleo recientemente publicadas por el Instituto Nacional de Estadística (INE) siguen mostrando una evolución favorable al compararse con el período homólogo del 2.012, pese a que la economía parece estar entrando en una etapa de fuerte desaceleración o de decrecimiento. Al mes de abril el INE reporta una tasa de desempleo abierto de 7,9%, lo que significa 1.086.681 personas sin trabajo. Esta tasa es inferior a la del mismo mes del 2.012, que fue de 8,6%. Adicionalmente, el INE refleja un aumento del empleo formal¹ y un estancamiento del empleo informal². Cuando se analiza el cuatrimestre enero-abril 2.013 y se compara con el mismo lapso del 2.012, se observa que la ocupación aumentó 3,1%, fundamentalmente por un crecimiento de 5,3% en los empleos formales. Debe destacarse también que el mayor aumento se observó en el sector público, cuya fuerza de trabajo empleada aumentó 4,4%.

MERCADO LABORAL ENERO-ABRIL

	Ene-Abr 12	Ene-Abr 13	Var %
Fuerza de Trabajo	20.933.682	21.339.341	1,9%
Ocupados	12.128.661	12.507.701	3,1%
Desocupados	1.199.191	1.109.604	
% Desocupación	9,0%	8,1%	
Inactivos	7.605.830	7.722.036	1,5%
Empleo Formal	7.075.919	7.453.315	5,3%
Empleo Informal	5.052.743	5.054.386	0,0%
Sector Público	2.463.453	2.571.639	4,4%
Sector Privado	9.665.209	9.936.063	2,8%
Público	20,3%	20,6%	
Privado	79,7%	79,4%	

Fuente: Instituto Nacional de Estadística (INE), cálculos propios

¹ Se considera empleado formal a quien labora en empresas con cinco empleados o más, así como a trabajadores por cuenta propia profesionales universitarios.

² El INE define al trabajador informal como aquél que labora en empresas con menos de 5 empleados (incluyendo el patrono), servicio doméstico, trabajadores por cuenta propia no profesionales, y ayudantes o auxiliares no remunerados que trabajan 15 horas semanales o más.

Aunque el INE señala que estos resultados se deben a “la política económica y social orientada a la satisfacción de las necesidades de la población y no del capital, por el uso que se le ha dado al ingreso petrolero”, lo cierto es que en los últimos años el principal aumento de empleo se ha dado en el sector público y la situación de la empresa privada se ha deteriorado, como refleja la siguiente lámina del total de patronos y empleadores del sector privado. La tendencia a la baja es sostenida, con una caída de 16,3% desde abril de 2.006 y de 11,9% en los últimos 5 años. Ello explica en buena medida los problemas de la oferta interna, la necesidad de importaciones y los episodios de escasez que se han agravado recientemente.

PATRONOS Y EMPLEADORES DEL SECTOR PRIVADO

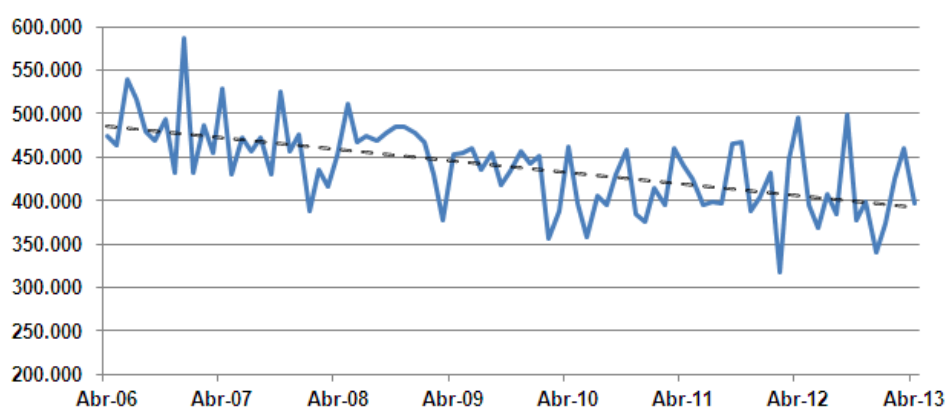

Fuente: Instituto Nacional de Estadística (INE), cálculos propios

CESTA PETROLERA VENEZOLANA

	AL 17/05	AL 24/05	Var. %
Precio promedio semana (USD / b)	100,35	100,62	0,27%
Precio promedio anual (USD / b)	102,45	102,36	-0,09%

Fuente: Ministerio del Poder Popular para la Energía y Petróleo, cálculos propios

RESERVAS INTERNACIONALES

	AL 17/05	AL 23/05	Var. %
Reservas Int. Millones USD	25.684	26.178	1,92%

Fuente: Banco Central de Venezuela (BCV), cálculos propios